DAILY ارادهٔ

د افغان نشراتي مرکز ملي خپلواکه ورځپاڼه

۹۹۱

سال

یولسم کال - دوم دوره، ۹۹۱ مه گڼه، پر له پسې ۲۰۵۸ گڼه د ۱۳۸۹ ل.د کب ۱۰ مه - د سې شنبې ورځ، د ۱۴۳۲ هـ ق ربیع الاول ۲۵ مه د ۲۰۱۱ د مارچ لومړۍ

AFGHAN MEDIA RESOURCE CENTER

PROPERTY OF ACKU

گوجر: په مشرانو جرگه کې زموږ حق خوړل شوی

د گوجرو قوم شورا وايي، چې د مشرانو جرگې په انتصابي غړيو کې دوی ته برخه نه ده ورکړل شوې.

د گوجرو قوم د شورا مشر مير اعظم گوجروال د کب پر ۹ مه وويل، چې ددوی قوم په ټول هېواد کې شاوخوا يو نيم ميليون نفوس لري. هغه زياته کړه، چې دوی په کونړ، لغمان، نورستان، بدخشان، تخار او کندوز ولايتونو کې مېشت دي.

نوموړي وويل، چې د مشرانو جرگې په انتصابي غړيو کې ددوی قوم ته برخه نه ده ورکړل شوې او له خپل حق څخه بې برخې کړل شوي دي. د پژواک د رپوټ له مخې، **۳مخ**

د ولسي جرگې دويم مرستيال او لومړی منشي وټاکل شول

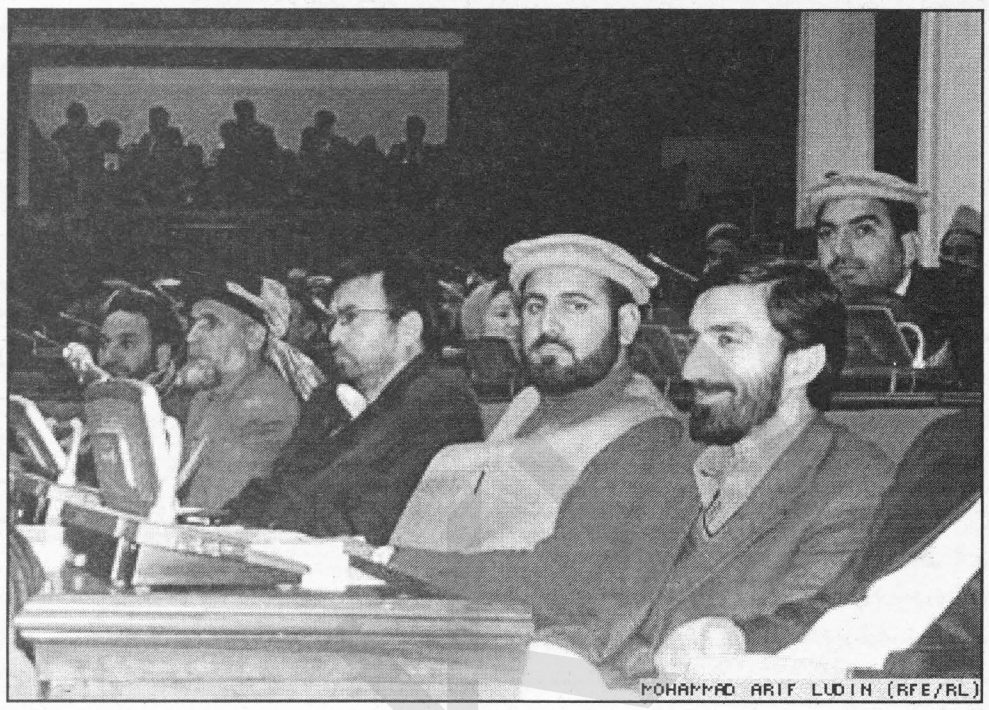

MOHAMMAD ARIF LUDIN (RFE/RL)

د ولسي جرگې دويم مرستيال او لومړی منشي وټاکل شول، خو د لومړي مرستيال او نايب منشي کاندیدانو ونه شوای کړای، چې لازمې رايې ترلاسه کړي.

د ولسي جرگې په پرونۍ غونډه کې د ۲۴۹ وکيلانو له جملې څخه ۲۲۶ تنه حاضر وو او د يادو شويو څوکيو کاندیدانو بايد د بريالي کېدو لپاره ۱۱۴ رايې ترلاسه کړې وای.

د دويم مرستيال څوکۍ ته د کابل د خلکو استازې نظيفه ذکي، د هرات استازی احمد بهزاد او د بدخشان د خلکو استازی عبدالولي نيازی کاندید شوي وو، چې احمد بهزاد د ۱۲۴ رايو په ترلاسه کولو سره د دويم مرستيال په توگه وټاکل شو.

همدارنگه ددې جرگې د لومړي منشي څوکۍ ته د هرات استازي صالح محمد سلجوقي او د زابل استازي عبدالقادر قلات وال کاندید شوي وو، چې قلات وال د ۱۲۰ رايو په ترلاسه کولو سره د لومړي مرستيال څوکۍ ته لازمې رايې ترلاسه نه شوای کړی.

د نايب منشي څوکۍ ته د فراه استازې حميرا ايوبي، د بلخ استازی محمد فرهاد عظيمي او د کوچيانو استازي حيدر نعيم زوی ځانونه کاندید کړي وو، چې په پايله کې حميرا ايوبي د ۶۸ رايو، حيدر نعيم زوی د ۵۷ رايو او فرهاد عظيمي د ۷۶ رايو په ترلاسه کولو سره ونه شوای کړی د دويم مرستيال څوکۍ ترلاسه کړي.

د ولسي جرگې رييس حاجي عبدالرووف احمدي وويل چې د لومړي مرستيال او نايب منشي د ټاکلو لپاره سبا له سره ټاکنې **۳مخ**

موقعیت نیروهای خارجی در شرق کشور تغییر می کند

یک قوماندان ناتو اعلام کرد، نیروهای نظامی امریکا با تغییر موقعیت خود، عملیات های بیشتری بر علیه مخالفان مسلح در شرق افغانستان برگزار خواهند کرد و همکاری بیشتری با نیروهای پاکستانی برای اجرای عملیات علیه شبه نظامیان در مناطق سرحدی خواهند داشت. به گزارش خبرگزاری آسوشیتدپرس، جان کمپبل، قوماندان نیروهای ناتو در شرق افغانستان اعلام کرد، در حال تغییر موقعیت برخی از نیروهای خود از ماه اگست سال گذشته است، تا تاثیر و عملکرد آنها را در امنیت مناطق سرحدی پاکستان افزایش دهد.

این مناطق شاهد خشونت های شبه نظامیان مستقر در افغانستان بوده اند. این شبه نظامیان مناطق سرحدی بی‌قانون پاکستان را برای خود پناهگاه امنی می دانند.

تغییر مواضع نیروهای نظامی باعث می شود، نیروهای بیشتری در مبارزه علیه مخالفان به کار گرفته شوند و امنیت جادهٔ کلیدی پاکستان به پایتخت افغانستان را بهبود می‌بخشد. کمپبل در مصاحبه با خبرگزاری آسوشیتدپرس خاطر نشان کرد: وقتی مواضع نیروهای خود را تغییر می دهیم، این توانایی برای من حاصل می شود که نیروهای بیشتری در سایر مناطق مستقر

ISNA/PHOTO:

کنم. یکی از اقدامات حایز اهمیت، کاهش نیروهای امریکا در پایگاه های نقاط دور دست درهٔ پیچ است. این منطقهٔ کوهستانی در ولایت کُنر و در نزدیکی سرحد پاکستان قرار دارد و در سال های اخیر، شاهد درگیری های شدیدی بوده است. کمپبل خاطرنشان کرد، پایگاه های این منطقه و درگیری های مربوط در این دره، انعطاف پذیری لازم برای بهره گیری هرچه موثرتر از نیروها را از میان می برد. وی افزود: هزاران درهٔ کوهستانی وجود دارد که ما در آن نیرویی مستقر نکرده ایم. لذا نمی توانم، در همه جا حضور داشته باشم و تنها اولویت ها را مشخص می کنم. درهٔ پیچ و درهٔ مجاور کرنگل صحنهٔ خشونت بار ترین درگیری ها در جنگ تقریبا ۱۰ سالهٔ افغانستان بوده است. نیروهای امریکا سال گذشته از درهٔ کرنگل خارج شدند و اعلام کردند، این مکان به لحاظ استراتیژیک حایز اهمیت نبوده است. ۴۲ تن از **ص۳**

چهار سرباز ناتو به قتل رسید

نیروهای بین المللی حافظ صلح (آیساف) به رهبری ناتو، از کشته شدن چهار سرباز شان در افغانستان خبر دادند. این خبر در اعلامیه یی که دیروز از طرف دفتر مطبوعاتی آیساف در کابل، پخش شد، ذکر گردیده است. در اعلامیه علاوه شده است که دو سرباز آنها، پریروز در انفجارات ماین در جنوب و دو سرباز دیگر دیروز در شرق افغانستان، در یک حملهٔ مستقیم مخالفان مسلح، کشته شده اند.

آیساف، در مورد هویت سربازان کشته شده و محل دقیق رویداد، معلومات نداده است. اما باید گفته شود که در شرق افغانستان سربازان امریکایی و در غرب و جنوب، بیشتر سربازان امریکایی، استرالیایی و بریتانیایی مستقر اند.

آیساف، روز گذشته نیز، از کشته شدن یک سرباز خود در انفجار ماین در جنوب کشور، خبر داده بود. طالبان مسلح نیز، از کشته شدن تعداد زیادی سربازان خارجی در حملات مختلف در ولایات جنوب و شرق کشور، خبر داده اند. از آغاز سال جاری میلادی تا حال، تعداد سربازان کشته شدهٔ خارجی در مناطق مختلف افغانستان، به ۶۵ تن رسید.

سال گذشته ۷۱۱ سرباز خارجی در کشور کشته شده بودند.

ولسمشر کرزی برېتانیا ته رسېدلی

ولسمشر حامد کرزی دیوه لوړ پوړي دولتي پلاوي په مشرۍ پرون غرمه د درې ورځنې رسمي سفر لپاره د بریتانیا شاهي هېواد دلندن ښار ته روان شو. د ولسمشر د ویاند مطبوعاتي دفتر له خوا په خپره شوې خبرپانه کې راغلي، چې کرزی به د بریتانیا هېواد ته د خپل درې ورځني سفر په ترڅ کې د دغه هېواد له صدراعظم ډیوید کامرون، د صدراعظم له مرستیال نک کلیگ، د بریتانیا له ولیعهد شهزاده چارلز او د بریتانیا د پارلمان د بهرنیو اړیکو د کمېټې له غړیو سره وگوري.

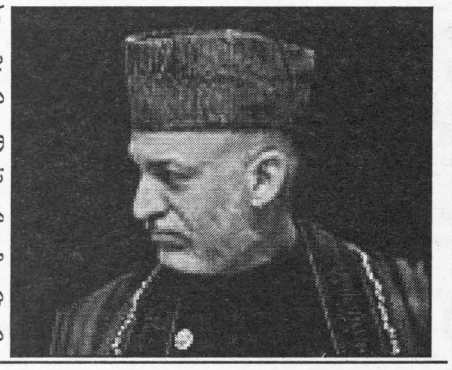

سرچینه زیاتوي، چې افغان ولسمشر به د دواړو هېوادونو ترمنځ د اړیکو د پراختیا او له افغانستان سره له ۲۰۱۴ زېږدي کال وروسته د بریتانیا د مرستو او همکاریو د **۳مخ**

یوه سړي د خپلې کورنۍ شپږ تنه غړي وسوځول

د پکتیکا په اورگون ولسوالۍ کې یوه سړي د خپلې کورنۍ غړیو ته اور اچولی، چې د ده په گډون د کورنۍ شپږ تنه ټپیان او یوه ښځه مړه شوې ده.

د پکتیکا د والي ویاند مخلص افغان د کب پر ۹مه وویل، چې تېره شپه د اورگون د لوی ملت په کلي کې د کریم په نامه یوه تن، چې عصبي ناروغي یې درلوده، د خپلې کورنۍ په ټولو غړو یې تېل شیندلي او اور یې ورته اچولی دی.

د نوموړي په وینا، په دې پېښه کې په خپله کریم سرسري ټپي شوی، خو مور یې د سختو ټپونو له امله مړه شوې ده، د ده مېرمن، دوه ماشومان او دوې خویندې یې هم ټپیانې شوې دي.

نوموړي زیاته کړه، چې د دغو ماشومانو او نجونو عمرونه له ۱۵ کلونو کم دي او دغه مهال په روغتون کې تر درملنې لاندې دي.

ده وویل، چې کریم د امنیتي ارگانونو تر پوښتنو لاندې دی، خو د پېښې اصلي لامل معلوم شي. **۳مخ**

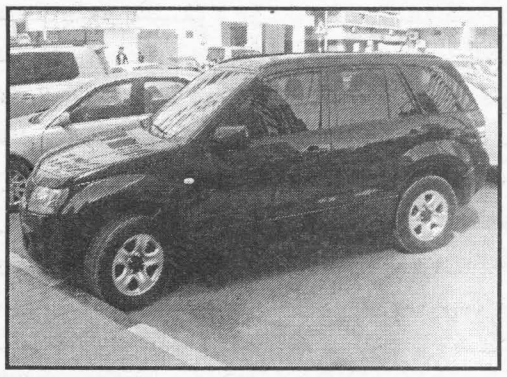

د تورو شیشو کیسه زړه، خو مهمه موضوع! ۲

د لوی او بښونکي خدای (ج) په نامه

سرمقاله

حرکت تکیتکی یا عقب نشینی اجباری؟

پیمان ناتو از مدتی به اینسو برای نجات عساکرش در تلاش است، تا به نحوی از انحاء زمینه بیرون رفت از مناطق ناامن که کلاً یا قسماً تحت حملات و یا کنترول مخالفان دولت قرار دارد و قوای ناتو با آنها دست به گریبان هستند، مهیا سازد.

گاهی با تشکیل و ایجاد نهادهای تشریفاتی مانند جرگهٔ مشورتی و شورای صلح می خواهد، خود را از منجلاب حملات نظامی برهاند و بعد با بی نتیجه ماندن این طرح به دامان همسایه گان و کشورهای هم پیمان چنگ می زند، تا در حل این معضله که بیش از ده سال است که با آن در گیر است، راه گنجشککی برایش جستجو نمایند، چنانکه با اعزام هیأت هایی به این کشور و آن کشور و میانجیگری کشور میزبان در قسمت بیرون رفت ازاین تنگناه، ناتو را یاری نمایند. ولی از آنجایی که گفته اند، خشت اول گر نهد معمار کج –تا ثریا می رود دیوار کج، این تلاش های بی اساس و نافرجام دردی را دوا نکرده و جز پرداخت مصارف هنگفت، پیامد مثبتی از آن متصور نیست. ملت افغانستان از همان آغاز عملیات نظامی و برخورد خصمانه با مخالفان تقاضا نموده بودند که عملیات نظامی نتایج و پیامدهای موثری در قبال نخواهد داشت و راه مصالحه و آشتی را باید با مخالفان در پیش گرفت، اما ناتو با یکدنده گی و خودکامه گی در مقابل مخالفان لشکرکشی نموده و واکنش تند و جدی نشان داد و با قتل عام و تخریب منازل مانند آب باز بدون وسیلهٔ نجات خود را در بحر پر تلاطم جنگ با مخالفان غرق نمود. حال مانند غریق بی وسیله یی به هر خس و خاشاک دست می اندازد، تا از این گرداب مهلک که فرجامش مرگ است، نجات یابد. ده سال بعدا از این همه جنگ و تلفات، تلاش های نافرجام به منظور صلح و آشتی با مخالفان اکنون چاره اش حصر گردیده و جز خروج از مناطق پر خطر راه دیگری برایش باقی نمانده است. و شاید این هم آخرین راه حل به خاطر بیرون رفت از این منجلاب نباشد. با بیهوده از آب در آمدن این استراتیژی های غیر موثر امریکا در پی آن است، تا مناطق پر خطر را تخلیه نموده و قوای خود را از آنجاها بیرون نماید. چنانکه امریکا مصمم است، تا یک کندک ۸۰۰ نفری قوایش را که در درهٔ پیچ ولسوالی مانوگی ولایت کنرها که معبر عبور مخالفان از آن سوی مرز است، تخلیه نماید. نظر به نوشتهٔ روزنامهٔ نیویارک تایمز در این مدت بیش از یک صد عسکر امریکایی جان های شان را در این دره از دست داده اند. حالا که تلاش ها و ترفندها ی امریکا به هدر رفته می خواهد، بیش از این جان عساکر خود را با خطر مواجه نسازد. البته با بیرون رفتن قوای امریکا از درهٔ پیچ دفاع این دره برای قوای افغان مشکل خواهد بود. در حالی که این موضوع به اثبات رسیده که خروج قوای ناتو از یک منطقه باعث تصرف آن منطقه توسط مخالفان می گردد. چنانکه حاجی بهادر ولسوال مانوگی گفته است، بیم آن می رود که این دره به دست طالبان سقوط کند. قوای افغان به حمایهٔ هوایی ضرورت دارند در غیر ان قادر نیستند که از پوسته های شان حفاظت نمایند. موصوف با اضافهٔ این مطلب افزود که کارمندان حکومتی و نهادهای غیردولتی در قسمت عبور از شاهراه درهٔ پیچ و مرکز ولایت اسعد آباد به خاطر عدم موجودیت امنیت در هراس بودند و با خروج قوای ناتو از این دره این مشکل حاد شده و امینت آن به شکل بدتری تبارز خواهد کرد. ساکنان این منطقه نیز، با تایید این نظر ولسوال، مخالف خروج قوای ناتو از این دره بوده و متیقن هستند که با تخلیه این منطقه از قوای خارجی، دامنهٔ جنگ از این طریق به اسعدآباد مرکز کنرها نیز، گسترش خواهد یافت. توقع ملت افغان در مجموع و مردم این منطقه به خصوص این است، تا زمانی که قوای افغان توانایی و قابلیت دفاع از حملات مخالفان را پیدا ننمایند، قوای ناتو در هیچ صورت خاک این کشور به ویژه مناطق پر خطر را بدون مشوره با مقام های مسوول و ذیربط نظامی و امنیتی کشور ترک ننمایند، تا امنیت متزلزل نسبی که در این سرزمین حکمفرماست، متزلزلتر و شکننده تر نگردد. در غیر آنصورت، نه قوای افغان و نه قوای ناتو جلو حوادث ناگوار بعدی را گرفته خواهند توانست.

د تورو شیشو کیسه زړه، خو مهمه موضوع!

میوند

د تورو شیشو لرونکو موټرونو او وسیاطو موضوع نوې نه ده، بلکې دا هغه موضوع ده، چې له څه مودې را په دې خوا په افغانستان کې جریان لري. دا ډول شیشې اکثره لوړپوړي دولتي چارواکي، د بهرنیو او کورنیو موسسو لوړپوړي کسان او همداشان ځینې زورواکان او دوی ته ورته نور کسان استعمالوي او دا د ځان د خوندیتوب لپاره هغه غور لار بولي، چې د دوی په وینا دوی له خپلو مخالفانو پټ او خوندي ساتلی شي، خو په حقیقت کې داسې نه ده، بلکې تورې شیشې د تور فرهنګ په مانا ده اوله دې ډول تورو شیشو څخه ډېرې ناوړې استفادې کېږي، لکه قاچاق، غلا، لوټماري، زنا او نور ډول ډول اخلاقي مسایل. بله دا چې دا ډول کسانو ته پولیس او ترافیک هم څه نه شي ویلای او حتا هغه د چا په خبره درولای یې هم نه شي او که د درولو ورته اشاره وکړي، نو سمدستي پرې سترګې وربرګوي، ځکه دا ډول کسان له یوې خوا سیاسي قدرت لري او له بلې خوا وسلې هم ورسره وي. په هر صورت دا چې پر ټولنه د دغه وړان فرهنګ ناوړه اغېزې بهٔ څه وي او په کومه اندازه دا ډول فرهنګ د فساد په ترویج او نوړو ناوړه چارو کې رول لوبوي او زمینه ورته برابروي، دا مهمه او خطرناکه موضوع ده. تېر زېږدي کال، کله چې محمد حنیف اتمر د کورنیو چارو وزیر و، هغه وخت یې امر صادر کړ، چې په ټول هېواد کې به د تورو شیشو او فلمونو د پاکولو لړۍ پیلوي او همداسې یې وکړل، نوموړي لومړی له خپله ځانه پیل وکړ او د خپلو موټرونو شیشې یې سپینې کړې او وروپسې یې د نورو چارواکو او زورواکانو د موټرونو د شیشیو او فلمونو د لرې کولو لړۍ هم پیل کړه، خو له بده مرغه لکه څنګه چې باید عملي شوې وای، هغسې عملي نه شوه، ځکه له نوموړي سره په دې دریځ کې نور لوړپوړي دولتي چارواکي ونه درېدل او د هغه ملاتړ یې ونه کړ او همدا لامل شو، چې یوازې د ګوتو په شمېر چارواکو او زورواکانو د موټرونو شیشې سپینې شوې او نور بېرته هماغسې پاته شول، خو کله چې ښاغلی اتمر د کورنیو چارو وزارت له پوسته ګوښه کړای شو، نو دا پروسه او دا لړۍ بېخي پر ټپه ودرېده او بېرته کیسه د پخوا په شان شوه. اوس یو ځل بیا که په ښارونو کې سړی متوجه شي، نو ویني چې په ښارونو کې د تورو شیشو موټرونه ډېر ترسترګو کېږي او ځینې وختونه خو داسې هم پېښېږي، چې د چارواکو زامن او نور خپلوان یې دا ډول موټرونه له کوره باسي او هر ډول ناجایزې یې چې زړه غواړي د هغو په واسطه یې ترسره کوي. بله دا چې بهرنیان هم په دې مسئله کې دخیل ځکه دي، چې د دوی د ملکي برخې مسوولان او نور چارواکي هم په تورو شیشو موټرونو کې تګ – راتګ کوي، خو خیر هغوی خو به معاف ځکه وبولو، چې په دې خاوره کې یې مخالفان زیات دي او د هغوی له ډاره باید د ناوړه ګانو په شان پټ او په ډولۍ کې وګرځي او بله دا چې هغوی که څه هم د اصولو له مخې، زموږ د هېواد د قوانینو تابع دي، خو دا چې زموږ قوانینو ته سم درناوی نه لري او د خپلې خوښې کړنې ترسره کوي، نو زموږ دولت هم په زور پر هغوی د دې هېواد قوانین نه شي تطبیقولای. په هر حال د تورو شیشو موضوع که زړه شوې، خو یو ځل بیا نوي کولو ته هم ډېره اړتیا لري او د همدې هدف لپاره د کب پر اتمه نېټه رسنیو داسې خبرونه خپاره کړل، چې د امنیت شورا د امنیتي حالاتو د سمون او لازمو تدبیرونو لپاره غواړي د په هېواد کې د ټولو دولتي او نادولتي چارواکو د موټرونو تورې شیشې پاکې کړي. دا خبرې په هغه غونډه کې، چې وړمه ورځ له غرمې مخکې د ولسمشر حامد کرزي په مشرۍ او د ولسمشر د مرستیالانو او د هېواد د امنیتي ارګانونو د چارواکو په ګډون د ولسمشرۍ په ماڼې کې ترسره شوه، پرېکړه وشوه، چې په راتلونکو څو ورځو کې لوړ پوړي دولتي چارواکي، سوداګر او د ملي شورا غړي خپل د موټرو تورې شیشې پاکې کړي او کورنیو چارو وزارت ته دنده سپارل شوې، چې په ټاکل شوي وخت کې د دغې پرېکړې د نه پلي کېدو په صورت کې دې جدي اقدام وکړي. اوس به دې امنیت شورا د دې اقدام او بیا د کورنیو چارو جدیتوب او قوي هڅو ته هم سترګې پر لار اوسو چې ایا دوی په رښتیا هم له څنګه چې چیغې وهي، همداسې یې په عمل یې پیاده کړي او که به بیا هم پخواني کیسه او زړې مسئلې وې؟!

طالبان و امریکا؛ مذاکره در کنار مقابله

مذاکرات امریکا و طالبان در حالی صورت می گیرد که پس از مقدمه چینی های هفتهٔ گذشته، طالبان روز شنبه گذشته مسوولیت حمله به بگرام بزرگترین پایگاه نظامیان امریکایی در افغانستان و حملهٔ راکتی به کابل را بر عهده گرفت.

گرچه مذاکرات افغانستان و طالبان با حمایت امریکا با هدف اعلامی کاهش خشونت و ناامنی در حال شکل گیری است، اما مجلهٔ 'نیویورکر' هفتهٔ گذشته ادعا کرد که امریکا از یک سال قبل، مذاکرات مستقیمی با این گروه برقرار کرده است.

هر چند این مذاکرات توسط دولت افغانستان صورت می گیرد، اما نقش امریکا و ناتو به دو دلیل اهمیت دارد. اول آنکه ترتیبات اتخاذ شده در این مذاکرات توسط امریکا تعیین خواهد شد، دوم آنکه پاسخ به درخواست طالبان مبنی بر تأمین امنیت مذاکره کننده گان توسط امریکا و ناتو صورت خواهد گرفت. به عبارتی امریکا در حوزه های سخت (تأمین امنیت) و نرم (مذاکره) دخیل خواهد بود. ایالات متحدهٔ امریکا در آخرین استراتیژی خود در مقابل افغانستان و پاکستان، با توجه به اینکه جنگ های نامنظم کمتر با تسلیم شدن یکی از طرفین پایان می یابد، مذاکره با طالبان را یکی از گزینه های مطرح و قابل پیگیری معرفی می نماید.

آنچه شرایط را در افغانستان پیچیده می سازد، افزایش حملات بمی، انتحاری، نظامی و حملهٔ اخیر طالبان به بگرام بزرگترین پایگاه نظامیان امریکایی در شمال کابل و حملهٔ راکتی به پایتخت افغانستان است. گرچه در گذشته کارشناسان افغانستان امنیت این کشور را به کابل محدود می دانستند، اما این حمله موید آن است که امنیت در افغانستان حتا در محدودهٔ کابل نیز، با چالش جدی مواجه است.

قـــذافـــی در ...

را با تهدید و یا تطمیع کنترول کند. اختلاف افکنی در میان قبایل با هدف جلوگیری از اتحاد آنها در برابر قدرت حکومتی نیز، یکی دیگر از شیوه هایی بوده که گفته می شود، قذافی برای مستحکم ساختن قدرت خود، آن را به کار می بسته است. قذافی همیشه خودش را یک ناسیونالیست سرسخت عرب معرفی کرده، پیشنهاد اتحاد با کشورهای عربی دیگر را داد، اما طرحش نگرفت. این شد که این بار در آسمان آفریقا به دنبال ستارهٔ بختش گشت و پیدایش کرد. پیشنهادش برای تشکیل ایالات متحدهٔ آفریقا به پیدایش اتحادیهٔ آفریقا انجامید و خودش یک سال رییسش شد. گفته اند، پسرش سیف الاسلام در صدد شکستن انزوای سیاسی لیبیا بوده است. سیف الاسلام خودش گفته قرار نیست، پس از پدر جای او را بگیرد. قذافی از همان زمان به قدرت رسیدنش پایگاه های امریکا و بریتانیا را در لیبیا بست و بخشی از منافع تجارتی خارجی در این کشور را ملی اعلام کرد. همچنین از چند گروه پیکار جوی مسلح در گوشه و کنار دنیا پشتیبانی کرد، از سازمان آزادی بخش فلسطین گرفته تا اردوی جمهوری خواه ایرلند. ۲۳ سال پیش ماجرای بم گذاری در یک طیارهٔ حامل مسافران امریکایی و بریتانیایی بر فراز لاکربی اسکاتلند که دولت لیبیا به دست داشتن در آن متهم شد، رابطهٔ این کشور را با غرب سردتر کرد. [illegible] سال پیش، بعد از آنکه لیبیا رسما مسوولیت حادثهٔ لاکربی و پرداخت غرامت به بازمانده گان آن را پذیرفت و اندکی بعد هم قبول کرد که برنامهٔ تولید سلاح های کشتار جمعی را متوقف کند، سرانجام غرب با او مهربان شد و انزوای لیبیا تا حدودی شکست. با این اوصاف، داستان لیبیا و رهبرش شاید با داستان کشورهای دیگر منطقه و رهبران شان که مدتی است، دچار بحران شده اند، تفاوت های اساسی داشته باشد. سیف الاسلام فرزند معمر قذافی در جدیدترین اظهاراتش می گوید: 'لیبیا مصر نیست. لیبیا از قبایل و عشایر تشکیل شده است. جامعه یی نیست که حزب و امثال آنها را داشته باشد، جامعهٔ قبایل و عشایر است. همه وظایف خود را می شناسند. ممکن است، جنگ داخلی پیش آید که خطرناک است و ما نمی خواهیم، جنگ داخلی ۱۹۳۶ تکرار شود'. لیبیا همانطوری که سیف الاسلام می گوید، مثل مصر و تونس نیست و در نبود پدرش شاید جنگ داخلی آغاز شود. حکومت قذافی زیرساخت های خاص خودش را داشته و متکی به شخص خود قذافی بوده است؛ بدون قانون اساسی، بدون احزاب سیاسی، بدون جامعهٔ مدنی فعال. آیا با این اوصاف بدیل بهتری برای لیبیا ممکن است؟

پاشیده شدن شیرازهٔ امور:

با وجود تلاش معمر قذافی و حامیان وی برای کنترول امور، اخبار و شواهد نشان از بروز شکاف های جدی در دولتمردان، نظامیان و قبایل موجود در این کشور می دهد. بر این اساس، در اعتراض به کشتارهای اخیر، وزیران داخله، عدلیه و سفرای لیبیا در واشنگتن، دهلی نو، پیکنگ و نماینده اش در اتحادیهٔ عرب، استعفا کردند. هیأت نماینده گی لیبیا در سازمان ملل نیز، از جامعهٔ بین الملل خواسته، به حکومت این کشور برای توقف خشونت ها فشار بیاورد. از سوی دیگر، برخی خبرها حکایت از پیوستن بخش های از ارتش به مردم دارد. نیروی های موجود در ارتش وابسته به قبایل متفاوت اند که ظاهرا وفاداری به قبیلهٔ خود برای شان ارجحیت دارد. شاید به همین دلیل بود که مردم در شهر 'بنغازی' با حمایت ارتش توانسته اند، کنترول را در دست بگیرند. این بزرگترین خطر برای قذافی است که بسیاری از افسران ارتش به نظر قبایل خود دست از حمایت از دولت بردارند. چرا که در این صورت توان سرکوب آن به شدت پایین می آید و در مقابل مخالفان نیز، از قدرت نظامی بخشی از ارتش علیه حکومت بهره خواهند برد. روز دوشنبهٔ گذشته تصاویر چند جت جنگی منتشر شد که پیلوتان آن پس از نافرمانی از حمله به معترضان به مالت گریختند. در همین حال، برخی از قبایل اصلی لیبیا که همواره قذافی تلاش می کرده که آنها را فرمانبردار خود کند، از کناره گیری وی حمایت کرده اند. یکی از این قبایل که در مناطق نفت خیز جنوبی مسلط است، تهدید کرده، در صورتی که سرکوب ها ادامه پیدا کند، شیر نفت را خواهد بست. گفته می شود که حتا قبیلهٔ قذافی نیز، دیگر تمایلی به ادامهٔ حضور وی در قدرت ندارد. روز گذشته 'احمد قذاف الدم' پسرعموی معمر قذافی که از شخصیت مهم در سازمان های استخباراتی لیبیاست، به قاهره گریخت.

بحران لیبیا و التهاب در بازار نفت:

ناآرامی ها در لیبیا دوازدهمین صادرکنندهٔ نفت، بازارهای جهانی انرژی را نیز متلاطم کرده است. لیبیا که عضو اوپک است، روزانه یک میلیون و ۶۰۰ هزار بوشکه نفت خام تولید می کند و ناآرامی های اخیر موجب کاهش دست کم صدهزار بوشکه یی تولید نفت این کشور و البته رسیدن قیمت نفت به بالاترین حد خود در دو سال و نیم اخیر شده است؛ بوشکه یی بیش از ۱۰۸ دالر. همزمان شاخص ها در بورس های بزرگ جهان کاهش یافت و ارزش سهام بعضی شرکت های نفتی فعال در لیبیا و همچنین سهام برخی خطوط هوایی نیز، سقوط کرد. پیشتر نیز سقوط حسنی مبارک، بازارهای انرژی را تحت تاثیر قرار داد؛ تاثیری که بیش از هرچیز ناشی از نگرانی از بسته شدن کانال سویس و مختل شدن فرایند نقل و انتقال انرژی بود. اما در مورد لیبیا وضعیت متفاوت است. بر این اساس این نگرانی وجود دارد که ادامهٔ ناآرامی ها در این کشور منجر به کاهش تولید نفت در این کشور شود و همین امر قیمت این مادهٔ خام را در بازارهای جهانی افزایش دهد. در حال حاضر، با تعلیق فعالیت های دو شرکت بزرگ نفتی در لیبیا، تولید نفت در این کشور ۱۴۰ هزار بوشکه در روز کاهش پیدا کرده است. بسیاری نگران اند که وضعیت از این نیز بدتر شود. در صدر این نگرانی کشورهای اروپایی قرار دارند. چرا که بیشتر صادرات نفت لیبیا یعنی حدود ۷۰ درصد آن به اروپا انجام می گیرد و کشورهایی نظیر ایتالیا و اتریش بیش از ۲۰ درصد از کل نفت وارداتی خود را از لیبیا خریداری می کنند. همین وابستگی است که آنها را به شدت نگران می کند. به طور کلی این نگرانی بزرگ در بازارهای جهانی وجود دارد که با گسترده شدن ابعاد بحران سیاسی در شرق میانه و کشیده شدن احتمالی آن به برخی از کشورهای اصلی تولید کنندهٔ نفت نظیر عربستان سعودی، بازار مواد خام و نیز، دیگر حوزه ها با بحران عجیبی رو به رو شود. علاوه بر موضوع تولید و میزان تولید نفت، ناآرامی ها نوعی نگرانی را نسبت به کل فرایند اقتصادی در منطقه و جهان ایجاد کرده است. به طور کلی بازارها همیشه نسبت به نبود اطمینان نسبت به آنچه در حال رخ دادن است، واکنش نشان می دهند. ممکن است، ادامهٔ ناآرامی ها علاوه بر تاثیر منفی بر بازارهای انرژی بر دیگر حوزه ها همچون بازارهای بورس، قیمت مواد و محصولات اساسی دیگر نیز، تاثیر بگذارد. بسیاری از کارشناسان اقتصادی معتقد اند که ناآرامی های اخیر در شرق میانه، پیامدهای اقتصادی بسیاری خواهد داشت. برخی از این پیامدها مربوط به کشورهای درگیر ناآرامی است. بر این اساس، تورم و رکود مهمترین تاثیرات منفی در این کشورهاست. از سوی دیگر، با بالارفتن قیمت نفت و قیمت مواد غذایی عملا مصرف کاهش پیدا خواهد کرد؛ زیرا دستمزدها متناسب با تورم افزایش پیدا نمی کند و این بخش مسأله بر دنیای توسعه یافته هم اثر گذار خواهد بود. سرنوشت لیبیا به عنوان یکی از بزرگترین کشورهای تولید کنندهٔ نفت جهان، بیشتر از تونس و مصر برای تمام دنیا اهمیت دارد. اما همه چیز بستگی به این دارد که قذافی پس از چهار دهه حاضر به واگذاری قدرت هست یا خیر.

آیندهٔ لیبیا در هاله یی از ابهام:

با افزایش دامنهٔ بحران در لیبیا و احتمال کناره گیری معمر قذافی از قدرت، بازار حدس و گمان ها در مورد آیندهٔ سیاسی این کشور داغ شده است. به طور کلی دو نگاه بدبینانه و خوشبینانه نسبت به آیندهٔ این کشور عربی و آفریقایی مطرح شده است. بر اساس رویکرد بدبینانه، برخی معتقد اند به دلیل نبود احزاب منسجم و قوی در لیبیا، ممکن است، در صورت کناره گیری قذافی از قدرت، کشور دچار هرج و مرج و حتا جنگ داخلی شود. بر این اساس گفته می شود، اپوزیسیون خارج نیز که نقش مهمی در تهییج مردم برای اعتراض داشته، بسیار متفرق و فاقد انسجام لازم است. در مقابل اما برخی در چارچوب رویکردی خوشبینانه بر این نظر اند که آیندهٔ لیبیا پس از قذافی چندان سیاه و تاریک نیست. بر این اساس گفته می شود، لیبیا گرچه دارای احزاب قوی و پرنفوذ نیست، اما وجود سیاستمداران عملگرا به ویژه آن بخش از وزراء و سفرایی که در اعتراض به سرکوب های اخیر از مقام خود استعفا کرده اند و نیز، بخش مهمی از ارتش و چهره های تحصیلکردهٔ لیبیایی که عمدتا در خارج از این کشور زنده گی می کنند، باعث می شود که دوران پس از قذافی آنچنان که برخی می گویند، دوران پربحرانی نباشد.

هر چه هست فعلا می توان گفت که زمان به ضرر قذافی در حال گذر است. چرا که با ایجاد شکاف های جدید در سیاستمداران، نظامیان و قبایل و نیز، افزایش توان معترضان از یک سو و بیشتر شدن فشارهای جامعهٔ جهانی از سوی دیگر، توان و ابزار وی برای کنترول شرایط از بین می رود. قذافی در این شرایط بحرانی، به هیچ کس نمی تواند، اعتماد کند. او بیرحمانه تر از رژیم های تونس و مصر به مخالفان تاخت، ولی حالا پایه های حکومتش سست تر به نظر می رسد.

موفقیت نیروهای خارجی در شرق کشور ...

نیروهای امریکایی در این دره کشته شدند. کمپبل تصریح کرد: نمی‌خواهم مردم فکر کنند، ما پیچ را ترک می‌کنیم. ما این کار را نمی کنیم، ما قادر به نفوذ بیشتری در این منطقه خواهیم بود. وی افزود: من نیروها را به موضع ثابتتر منتقل می کنم و با این اقدام آنها را نسبت به اجرای عملیات ضد طالبان در شرایط انعطاف پذیرتری قرار می دهم. کمپبل پیش بینی کرد، با آغاز فصل بهار درگیری‌ها افزایش یابد.

کمپبل همچنان خاطر نشان کرد: هدف دشمنان تسخیر کابل است و ما امنیت را در این مناطق به طور کامل تامین می‌کنیم.

په مشرانو جرګه کې زموږ حق ....

گوجروال وايي: ((که چېرې موږ ددې هېواد وګړي یو، نو باید موږ ته خپل حق راکړل شوی وای او که وګړي نه یو، نو موږ ته دې ولسمشر اجازه راکړي، چې بل هېواد ته کډه وکړو.)) هغه زیاتوي، چې ددوی ټول قوم د اوسني دولت کلک ملاتړی دی او په ټولو برخو کې یې له دولت سره مرسته کړې ده. د یادونې ده، چې تېره اونۍ ولسمشر حامد کرزي د مشرانو جرګې لپاره ۳۰ اتنصابي غړي معرفي کړل.

تېره اونۍ په خوست ولایت کې هم خلکو دیوې احتجاجي غونډې پر مهال شکایت کړی و، چې په مشرانو جرګه کې دوی ته ونډه نه ده ورکړل شوې.

د ولسي جرګې دویم مرستیال او...

کېږي. هغه وویل چې د لومړي مرستیال څوکۍ ته نوې څېرې کاندیدېږي، خو د نایب منشي د څوکۍ لپاره به د دوه کاندیدانو ترمنځ (عظیمي او ایوبي)، چې په لومړیو ټاکنو کې یې تر نورو زیاتې رایې ترلاسه کړې وې، ټاکنې کېږي.

د ولسي جرګې د داخلي دندو د اصولو په اتمه ماده کې راغلي، چې که د یادو څوکیو کاندیدان ونه شي کړای د ټاکنو په لومړي پړاو کې لازمې رایې ترلاسه کړي، د ټاکنو په دویم پړاو کې هغه دوه کاندیدان ګډون کوي، چې له نورو یې زیاتې رایې ترلاسه کړې وي.

د پژواک د راپور له مخې، د لومړي او دویم مرستیال، منشي او نایب منشي په ټاکنو کې ۲۶ باطلې او ۵۳ سپینې رایې کارول شوې وې.

ورمه روځ (د کب پر ۹مه) له اوږدو بحثونو او اتو ځلو ټاکنو وروسته، د کندوز د خلکو استازی حاجي عبدالرووف ابراهیمي د جرګې د رییس په توګه وټاکل شو.

ولسمشر کرزی برېتانیا ته ....

دوام په اړه له یادو کسانو سره خبرې وکړي.

په خبرپاڼه کې راغلي، چې کرزی به د سې شنبې پر ورځ د بریتانیا د دفاع وزیر لایم فاکس، په بهرنیو چارو کې د بریتانیا د دولت وزیر الیستیر بورت، د بریتانیا لوی درستیز ډیوید ریچارډ او د بریتانیا د نړیوالو مرستو دادارې رییس مارک لوکاک په ګډون په یوه ناسته کې برخه واخلي. دغه راز سرچینه لیکي، چې په دې ناسته کې به د افغانستان او سیمې د حالاتو، له نړیوالو ځواکونو څخه افغان ځواکونو ته د مسوولیت د لیږدونې د بهیر، د پراختیایي پروژو د پراختیا، له مخالفینو سره د روغې جوړې د بهیر او له افغانستان سره د بریتانیا د اوږدمهالو مرستو د دوام په اړه بحث او خبرې وشي.

په خبرپاڼه کې راغلي، چې دهېواد جمهوررییس به بریتانیا ته د خپل سفر په ترڅ کې په بهرنیو چارو کې د پژواک د راپور له مخې، د بریتانیا د دولت د وزیر الیستیر بورت په کور به توب د سوداګرو په یوه غونډه کې ګډون وکړي، چې له افغانستان سره د اقتصادي همکاریو د پراختیا په باب به په کې خبرې وشي.

د ولسمشر د ویاند دفتر لیکلي، چې کرزی به د بریتانیا له موزیم څخه دلیدنې پرمهال په دغه موزیم کې د افغانستان د باختر دګنجنې د اثارو ننداره تون هم پرانیزي.

د افغانستان د ملي موزیم د معلوماتو له مخې، ټاکل شوې ده، چې د انګلستان په موزیم کې د افغانستان ۲۳۱ لرغونې بېلابېل اثار د څلورو میاشتو لپاره ننداري ته وړاندې شي.

یوه سړي د خپلې کورنۍ شپږ ....

په اورګون کې د ملکي روغتون د عاجلې څانګې مشر ډاکټر فوجي پرون پژواک ته وویل، چې سهار د یوې کورنۍ په اور سوي شپږ غړي روغتون ته راوړل شوي دي.

ده وویل، چې د ټپیانو په ډله کې د یوې مېرمنې روغتیایي حالت د اندېښنې وړ دی.

د سیمې یوه اوسېدونکي جلالزي وویل، چې کریم تر دې مخکې عصبي تکلیف در لود او وخت ناوخت یې د کورنۍ له غړو سره لانجې کولې.

د یادونې وړ ده، چې په پکتیکا کې دا لومړۍ پېښه ده، چې یو تن د خپلې کورنۍ غړو ته اور وراچوي.

قـــذافـــی در تـــنگنا

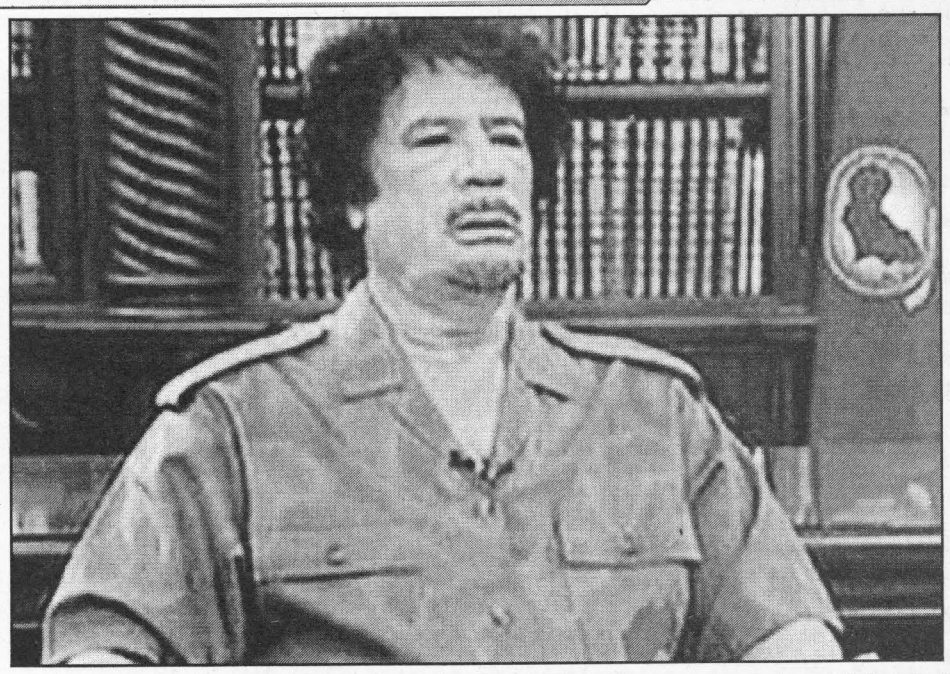

گسترش اعتراض های مردمی از یک سو و شکاف در سیاستمداران، نظامیان و قبایل موجود در لیبیا از سوی دیگر، باعث شده که عرصه برای معمر قذافی که ۴۲ سال صاحب قدرت بلامنازع در این کشور بوده، بسیار تنگ شود.

شب گذشته معمر قذافی با هدف نشان دادن کنترول خود بر وضعیت بحران زدهٔ لیبیا، بر صفحهٔ تلویزیون دولتی این کشور حاضر شد و سخنرانی آتشینی انجام داد. وی که در روزهای اخیر به دلیل برخورد خشن با مخالفانش، اعتراض های بسیاری را در داخل و خارج این کشور برانگیخته، سعی کرد، احساسات ملی گرایانهٔ مردم لیبیا را تحریک کند و خود را مسلط بر اوضاع نشان دهد. قذافی سخنرانی خود را در ساختمانی انجام داد که سالیانی پیش، امریکاییان آن را مورد هدف قرار دادند و اکنون آنجا تبدیل به نماد پایداری برای قذافی و هوادارانش شده است. قذافی در این سخنرانی گفت که رییس جمهوری نیست که استعفا دهد، بلکه رهبر یک انقلاب است و تا قطرهٔ آخر خونش می ایستد، تا شهید شود. او تظاهر کننده گان را موش هایی خواند که مامور سرویس های استخباراتی خارجی هستند و اسلحه به دست گرفته اند و به جنگ انقلاب آمده اند. قذافی با یادآوری مجازات اعدام برای مبارزان مسلح یا جاسوس، از هوادارانش خواست، برای مقابله با معترضان به خیابان بیایند. قذافی مدعی شد که اگر از قدرت کنار برود، تمامی دستاوردهایی را که به زعم خود لیبیا در دوران حکومتش به دست آورده، نابود خواهد شد و کشورش به زعم او در اختیار ایادی بن لادن قرار خواهد گرفت. او گفت هنوز دستور استفاده از خشونت نداده، اما اگر لازم باشد، چنین می کند. تنها وعده یی که قذافی در سخنرانی خود داد، این بود که اعضای شورای های ولایتی را تغییر خواهد داد و ۵۰ شاروالی را به ۱۵۰ شاروالی افزایش خواهد داد. سربازان ارتش لیبیا روز شنبهٔ گذشته در جاده های طرابلس پایتخت این کشور حضور پررنگی داشتند. بیشتر جاده های خلوت و اکثر اداره ها و مغازه ها نیز، تعطیل است. اما در کوچه و پس کوچه ها، زمزمهٔ اعتراض به گوش می رسد.دوشنبه شب اما طرابلس شاهد ناآرامی و درگیری گستردهٔ معترضان با ماموران امنیتی بود. بر اساس برخی گزارش ها بخش عمده یی از این شهر به دست مخالفان افتاد و ماموران، معترضان را در میدان 'خضراء' این شهر قتل عام کردند. برخی گزارش ها از حملهٔ طیاره های نظامی به معترضان در این روز حکایت دارد. 'جمعه القماطی' فعال سیاسی لیبیایی می گوید، اکنون شهرهای بزرگ لیبیا به استثنای طرابلس در دست مردم افتاده است. وی مدعی است، بخشی از طرابلس نیز، در دست مردم است و قذافی در بخش دیگر شهر در یک قطعهٔ نظامی سنگر گرفته است. به دلیل منع فعالیت رسانه های بین المللی، اخبار لیبیا به آسانی قابل تایید نیست و این تنها گوشی های موبایل هستند که شاهدان وقایع اند.آن طور که به نظر می رسد، اعتراض های اخیر در لیبیا، سازمان یافته و تحت رهبری فرد و گروه خاصی نبوده است. مخالفان امیدوار اند که طی روزهای آینده، اردو به طور کامل به سمت معترضان بیاید و نقش مهمی را در ایجاد ثبات در این کشور ایفا کند. دو هفته از آغاز تظاهرات های ضد دولتی در لیبیا می گذرد. برخورد خشونت بار دولت با معترضان تاکنون جان صدها تن را گرفته است. تلاش معترضان برای سرنگونی دولت، کوشش دولت برای سرکوب آنها و سعی جامعهٔ جهانی برای پایان دادن به خشونت ها ادامه دارد.

نگرانی جامعهٔ جهانی:

حوادث خونبار لیبیا در یک هفتهٔ اخیر، علاوه بر داخل این کشور، واکنش های اعتراض آمیزی را در سطح جامعهٔ جهانی ایجاد کرده است. 'بان کی مون' سرمنشی سازمان ملل می گوید، صحنه های شلیک به معترضان را دیده و از قذافی خواسته که خشونت علیه معترضان را فورا متوقف کند. بان کی مون هفتهٔ گذشته در جلسهٔ شورای امنیت سازمان ملل در مورد وقایع لیبیا شرکت کرد. جلسه یی که به پیشنهاد یک دیپلومات لیبیایی برپا شد. 'ابراهیم دباشی' معاون نمایندهٔ لیبیا در سازمان ملل گفت که از همه کشورها می خواهد، تا با صدای بلند از قذافی و حکومتش بخواهند، به خشونت علیه مردم لیبیا پایان بدهد. وی پیش از این جلسه ابراز امیدواری کرده بود که شورای امنیت منطقهٔ پرواز ممنوع بر فراز لیبیا اعلام کند، تا مانع حملات هوایی دولت علیه مخالفان شود. شورای امنیت در بیانیه یی که مورد تایید تمامی ۱۵ عضور این شورا بود، ضمن محکوم کردن جنایات دولت لیبیا، خواستار پایان دادن هر چه سریعتر به این خشونت ها شد. در این بیانیه خاطر نشان شده است، به کارگیری خشونت بر ضد مردم بیگناه لیبیا مایهٔ تاسف عمیق است و باید برای آن چاره اندیشی شود. در تحول دیگری، اتحادیهٔ عرب مشارکت هیأت لیبیا در نشست های این اتحادیه و تمامی سازمان های وابسته به آن را در اعتراض به اعمال خشونت علیه تظاهر کننده گان متوقف کرد. چندین کشور اروپایی برای بازگرداندن اتباع خود از لیبیا، طیاره و کشتی اعزام کرده اند. امریکا نیز، به کلیه اعضای خانواده کارکنان سفارتش در طرابلس دستور داده، لیبیا را ترک کنند. برخی از شرکت های نفتی مانند استت آیل و توتال نیز، پرسونل خود را خارج کرده اند. همزمان با گسترش بحران در لیبیا بسیاری نگاه ها به سمت امریکاست. امریکایی که موج تغییرات در منطقه آن را بسیار گیج کرده است، هرچند که تلاش می کند، با استفاده از ابزارهای نفوذ و فشار خود تا حد ممکن مسیر تحولات را به سمتی ببرد که دست کم این موج تغییر ابعاد ضد امریکایی پیدا نکند. هیلری کلنتن وزیر امور خارجهٔ امریکا در بیانیه یی، خشونت ها در لیبیا را به شدت محکوم کرده و با خانواده های قربانیان این خشونت ها ابراز همدردی کرد.

با توجه به اینکه سطح تعامل امریکا با لیبیا در مقایسه با کشورهایی همچون تونس و مصر، بسیار پایین است، این کشور نمی تواند، دست بالا را در اثرگذاری بر تحولات لیبیا داشته باشد. به عنوان مثال با توجه به اینکه اردوی لیبیا هیچ پولی را از امریکا دریافت نمی کند، بنابراین، واشنگتن نمی تواند، چندان تاثیری بر تصمیم های ارتش داشته باشد. با وجود اینکه چند سال پیش امریکا، لیبیا را از لیست کشورهای حامی تروریست حذف کرد، روابط دو کشور نزدیک نبوده است. با این وجود، امریکا در قبال تحولات لیبیا چندان هم بدون گزینه نیست. مثلا کاخ سفید روز گذشته اعلام کرد که مشغول بررسی پیشنهادی دربارهٔ تحریم لیبیاست. گفته می شود که این پیشنهاد از سوی 'جان کری' از سناتوران بانفوذ دموکرات ارایه شده است. همچنین امریکا از شرکت های نفتی طرف حساب با لیبیا خواسته، تا معاملات شان را با این کشور قطع کنند. امریکاییان همچنین از اتحادیهٔ عرب خواسته اند، تا وارد یک فاز جدی برای واکنش نسبت به تحولات لیبیا شود. روز گذشته سفیر لیبیا در امریکا پس از استعفا از سمت خود، از این کشور خواست، تا وارد عمل شود و به مردم لیبیا کمک کند. به نظر می رسد، گزینه های امریکا بیشتر جاهایی است که فعالیت های آن با جامعهٔ بین الملل و سازمان ملل تماس پیدا می کند. بنابراین، امریکاییان ترجیح می دهند، تاثیرگذاری خود بر تحولات لیبیا را از طریق همکاری با کشورهای دیگر به ویژه از سوی شورای امنیت اعمال کند.

لیبیای قذافی چگونه کشوری بوده است؟

معمر قذافی ۴۲ سال بر لیبیا حکم رانده و در این مدت بارها از سوء قصد جان به در برده است. تا همین اواخر جای پایش در دنیای عرب از همه محکمتر بود. معمر قذافی با یک کودتای نظامی در سال ۱۹۶۹، نظام پادشاهی لیبیا را برانداخت. 'ادریس اول' بدون خونریزی از قدرت برافتاد و قذافی ۲۷ ساله رهبر جمهوری لیبیا شد. او سیستم حکومتی لیبیا را از نو پرداخت و اسمش را گذاشت 'جماهیریه' یا 'مملکت توده ها'.از آن موقع تا به حال در ظاهر امر، کمیته های خلق و بالاتر از آن کمیته های انقلابی، قدرت را در دست داشته اند، اما عملا قذافی حاکم مطلق بوده و با کمیته های انقلاب و هسته بسته یی از مشاورانش مملکت را اداره کرده است. لیبیا دارای رسانه های آزاد و مستقل هم نیست. فضای مطبوعاتی مثل فضای سیاسی بسته است. روزنامه های اصلی همه دولتی اند و سانسور و خودسانسوری در آن رایج است. نهادهای اجتماعی مثل گروه های غیردولتی و حقوق بشری نیز، در لیبیا جایی ندارند. احزاب سیاسی در داخل کشور وجود ندارد و هرگونه فعالیت سیاسی سرکوب شده است. کشور قانون اساسی تدوین شده ندارد. در یک کلام نظام سیاسی منحصر به فردی در لیبیا حاکم است. ساختار اجتماعی لیبیا مبتنی بر محوریت قبایل است. به عبارت دیگری، یک لیبیایی خود را در ابتدا اهل قبیله اش و سپس متعلق به کشور لیبیا می داند. بسیاری معتقد اند، یکی از رازهای چهار دهه ماندگاری قذافی در قدرت، همین ساختار قبیله یی جامعهٔ لیبیا بوده است. بر این اساس، گفته می شود که قذافی در طول این سال ها همواره تلاش می کرده، تا رهبران قبایل ص۳

کنوانسیون رفع کلیه تبعیضات علیه زنان

ماده هفدهم :۳– نخستین انتخابات شش ماه پس از اجرای این کنوانسیون برگزار خواهد شد، حد اقل سه ماه قبل از تاریخ (تدویر) هر انتخابات، دبیر کل سازمان ملل متحد در طی نامه یی از دول عضو میخواهد تا ظرف دوماه کاندیدا های خود را معرفی کنند. سرمنشی فهرست کاندیدای دول عضو را به ترتیب حرف الفبا تهیه و برای دول عضو ارسال خواهد داشت.

این پیام از طرف کمیسیون مستقل حقوق بشر افغانستان تقدیم گردید

برای نشر اعلانات تان به این شماره ها تماس حاصل نمایید: ۰۷۰۰۲۴۴۳۸۴ / ۰۷۸۳۱۶۰۴۵۰ – ۰۷۰۰۵۹۶۲۰۵ / ۰۷۹۷۸۵۹۰۴۰

اراده ورځپاڼه یوازې د سرلیکنې ننګه کوي، نورې لیکنې د لیکوال خپل نظر دی، ورځپاڼه یې مسولیت پر غاړه نه اخلي.

حق الاشتراک :
قیمت یک شماره: (۵) افغانی
سالانه: ۲۰۰۰ افغانی
شش ماهه: ۱۰۰۰ افغانی
برای موسسات و سفارتخانه ها:
سالانه ۳۰۰ دالر امریکایی
شش ماهه ۱۵۰ دالر امریکایی

مرکز نشرات افغان
روزنامهٔ ملی اراده
موسس و صاحب امتیاز: حاجی سید داؤد
مدیر مسوول : خادم احمد
موبایل :– ۰۷۰۰ ۵۹ ۶۲ ۰۵
Khadem.kabul@yahoo.com
معاون : استاد مرتضی فرحتیار
موبایل :– ۰۷۹۷۲۵۳۱۶۴
Farhatyarm@yahoo.com

ادیتور پشتو: مجیب الرحمن امیری
موبایل :– ۰۷۰۸۸۸۷۰۶۶
دیزاین : انجینیر محمدجمیل "امیری"
همکار تخنیکی: محمدجمیل "احمدی"
مسوول توزیع و بازاریابی: عبدالسمیع
۰۷۰۰۲۴۴۳۸۴
ایمیل:
erada.daily@yahoo.com
آدرس : دهمزنگ، عقب سینمای بریکوت، سرک اول کارته چهار.

ERADA DAILY
Afghan Media Resource center
Establisher and Concessionaire:
Haji sayed Daud
Editor in chief: Khadem Ahmad
Editor: Farhat yar
Pashto Editor: Mojiburahman Amiri
Designer: Eng, Mohammad Jamil Amiry
Address: Behind Baree kout-cinema,
first street of karti-e-char
Email: erada.daily@yahoo.com